ПРОЛЕТАРИИ ВСЕХ СТРАН, СОЕДИНЯЙТЕСЬ!
В БОРЬБЕ ЗА РАБОЧЕЕ ДЕЛО БУДЬ ГОТОВ!

ПИОНЕРСКАЯ ПРАВДА

Орган ЦК и МК ВЛКСМ

Выходит через день

№ 13 (865) Цена 2 коп.

28 января, 14 г. Пролет. рев. (1931)

Адрес редакции: Москва, центр. Новая площадь, д. 10. Тел. 1-35-64. Редакция принимает от 12 до 5 часов вечера.

Заметки должны быть аккуратно написаны. Указывать фамилию, адрес, название отряда и школы.

Адрес главной конторы издательства «Правда»: Москва, 9, Тверская, 48. Телефон 2-96-22.

Подписная цена на 1931 г.: 1 месяц—20 к., на 3 мес.—60 коп., на 6 мес.—1 руб 20 коп., на 12 мес.—2 руб. 40 коп.

О чем говорил тов. Салтанов

Сделать деревню социалистической!

Дать отпор правым и „левым“ кликушам!

Комсомол становится рабоче-колхозным

В первой части своего доклада тов. Салтанов привел цифры, свидетельствующие о колоссальном успехе, достигнутом партией в деле социалистического переустройства деревни и ликвидации кулачества как класса на базе сплошной коллективизации.

Действительность показала правильность решения XVI партийного с'езда, что осенью подымется новая мощная волна прилива в колхозы. За 10 дней января по Советскому союзу вступило в колхозы **200 тысяч хозяйств.**

Трактор ломает межи, трактор является лучшим агитатором за колхоз. В доказательство т. Салтанов привел следующий факт. В районах деятельности МТС процент коллективизированных хозяйств гораздо выше. В ЦЧО в районах деятельности МТС коллективизировано 85 проц. крестьянских хозяйств, а в смежных районах—только 36. То же самое наблюдается и по Сев. Кавказу и Казакстану.

Мы развиваем строительство ШКМ, совхозучей и колхозучей. Но нужно учитывать обстановку. и от краткосрочных курсов отмахиваться сейчас нельзя.

— Комсомол должен быть застрельщиком и организатором в деле подготовки кадров. А какая организация может похвастать здесь хорошими результатами?—спрашивает тов. Салтанов.

Во второй части своего доклада т. Салтанов подробно остановился на борьбе правых против генеральной линии партии и контрреволюционной деятельности компаний Громанов, Кондратьевых и Чаяновых. Цитируя показания Кондратьева и выдержку из произведений Бухарина, тов. Салтанов показывает, как правый оппортунизм оказывается прямой агентурой классового врага.

Тов. Салтанов

Если в прежние годы деревенский комсомол состоял в большинстве своем из бедняков и середняков, ведших отдельное хозяйство, то теперь комсомол все больше и больше становится из рабоче - крестьянской рабоче-колхозной организацией.

Деревенский комсомол переходит к разрешению более сложных задач: борьба за генеральную линию партии в деревне, против кулацкой агентуры — правых, как главной опасности, против мнимой «левизны», борьба за укрепление колхозов, за организацию труда на основе социалистического соревнования. Вот эти задачи.

Говоря о передаче опыта производства в деревню, тов. Салтанов предупреждает, что нужно учитывать особенности деревни.

— Комсомол в деревне должен подняться на новую, высшую ступень борьбы за социализм,—заканчивает тов. Салтанов.

Дневник с'езда

★ На вечернем заседании Салтанов успевает выступить с заключительным словом. На это ему хватает всего двадцать минут. Сорок делегатов обсуждали доклад и ни в чем не расходились с тезисами.

Для выработки резолюции по докладу избирается комиссия из 25 человек.

★ Близится конец с'езда. В фойе часто можно видеть группы, прорабатывающие новый устав. 76 человек работают над новым проектом.

— Устав устарел, — ведь там и в помине нет ударника, нет ни слова о колхозах, о соцсоревновании.

Во вступлении нового проекта указано:

«Комсомолец является ударником — показывает образцы большевистских темпов, качество работы, мобилизует широкие массы трудящихся на борьбу за осуществление генеральной линии партии».

★ «Комсомолец, — требует устав, — обязан быть организатором и членом колхоза и, показывая образцы большевистской работы, организации труда в колхозе, отдает все свои силы и энергию на укрепление союза рабочего класса с крестьянством».

★ Изменены, вернее, дополнены условия приема в члены ВЛКСМ.

Дети рабочих, колхозников, батраков, бедняков, середняков, а также кооперированных кустарей в возрасте до 18 лет принимаются в ВЛКСМ без кандидатского стажа и рекомендации.

«К. П.».

КРАСНОЗНАМЕНЦЫ КРАСНОЗНАМЕННОГО КОМСОМОЛА. Тов. Мукасеев Д., краснофлотец ОДВА — краснознаменец, делегат 9 с'езда ВЛКСМ.

Комсомолец, НА САМОЛЕТ!

Все выше, и выше, и выше стремим мы полет наших птиц...

(Из обращения 9-го всесоюзного с'езда ВЛКСМ)

Товарищи!

Мы вступили в последнюю стадию нэпа и в первый этап социализма.

Успехи пятилетки вселяют бодрость в ряды международного пролетариата и трудящихся угнетенных колоний Востока и зовут их к самоотверженной борьбе за освобождение.

Успехи пятилетки бесят загнивающий капиталистический мир.

Перед лицом реальной угрозы интервенции IX с'езд ВЛКСМ от имени трехмиллионной краснознаменной армии ленинского комсомола постановляет взять шефство над военно-воздушными силами рабоче-крестьянской Красной армии.

Товарищи летчики и все работники военно - воздушных сил РККА!

К вам обращается комсомол.

Крепче держите штурвалы воздушных кораблей в своих руках, улучшайте технику, крепите организованность и боеспособность флота, еще зорче сторожите необ'ятные пространства Советского союза от кровожадных попыток скалящего зубы классового врага. Отныне судьбы ленинского комсомола неразрывно связаны с судьбами военно-воздушных сил РККА, что обоим придает еще больше силы, еще больше боевой пролетарской мощи!

Слушайте, товарищи комсомольцы!

Шефство над военно-воздушным флотом рабоче-крестьянской страны налагает на нас громадные обязанности:

1. Мы должны окружить своим повседневным пролетарским вниманием личный состав воздушного флота и его учебно-производственную работу.

С'езд обязывает все организации комсомола совместно с Осоавиахимом немедленно приступить к работе по пропаганде значения шефства, к борьбе за авиограмотность, развертывание широкой сети простейших школ, уголков и кружков по изучению авиодела (подготовка в школы ВВС, планерные и модельные работы и т. д.), к политико-культурному обслуживанию частей военно-воздушных сил, установив с ними живую и письменную связь.

2. Через систематическую политико-просветительную работу мы должны добиться еще более высокого уровня боеспособности, дисциплинированности и идеологической устойчивости личного состава военно-воздушных сил, еще более тесно сплачивая их на осуществление генеральной линии партии.

3. Постоянное совершенствование Красного военного воздухфлота, поощрение изобретательства, рационализаторства и конструкторства; развитие ударничества и соцсоревнования на лучшие показатели в учебной, боевой и производственной работе должны быть предметом постоянных забот ленинского комсомола. Внесем в это дело комсомольский энтузиазм и производственную сметку, испытанные в борьбе за промфинплан!

4. Особенно серьезно заняться комплектованием школ воздухосил, от школы летчиков и младших специалистов до академии, организовав подготовку к поступлению в них лучших комсомольцев.

Комсомолец, на самолет!—вот наш боевой лозунг

5. Давая воздушному флоту комсомольцев-активистов, будущих техников, инженеров, бортмехаников и летчиков, комсомол должен дать и самолеты.

С'езд берет на себя обязательство пополнять Красный воздушный флот новыми комсомольскими самолетами.

Комсомольцы и рабочая молодежь авиопромышленности!

С'езд зовет вас с утроенной энергией, с беззаветной самоотверженностью драться за выполнение и перевыполнение плана по всем показателям.

С'езд призывает каждую ячейку, каждого комсомольца заботиться о военно-воздушном флоте.

Кто не выполняет своих шефских обязанностей по отношению к военному воздушному и морскому флоту,—тот не достоин высокого звания члена ленинского комсомола.

Пусть видит мир! Новые десятки и сотни самолетов, построенные на деньги трудящихся, комсомольцы-летчики и комсомол—шеф военно-воздушных сил РККА—будут лучшим ответом на происки Пуанкаре, Пилсудских и всех империалистических хищников мира.

Комсомольцы, молодые рабочие и крестьяне! Готовьтесь к обороне СССР, крепите мощь военно-воздушных сил РККА!

Да здравствует зоркий часовой Советского союза — боевой воздушный флот!

Да здравствуют трехмиллионный краснознаменный ленинский комсомол и его вождь—большевистская партия!

Да здравствует мировая революция!

Комсомол—шеф военно-воздушного флота

Приказ

Революционного военного совета СССР

№ 12, г. Москва, 25 января 1931 г.

В связи с единодушно выраженной IX с'ездом Всесоюзного ленинского коммунистического союза молодежи волей о принятии со стороны трехмиллионной массы молодых строителей социализма шефства над военными воздушными силами рабоче-крестьянской Красной армии РЕВОЛЮЦИОННЫЙ ВОЕННЫЙ СОВЕТ СОЮЗА ССР ПОСТАНОВЛЯЕТ:

СЧИТАТЬ С 25 ЯНВАРЯ 1931 ГОДА КРАСНОЗНАМЕННЫЙ ВСЕСОЮЗНЫЙ ЛЕНИНСКИЙ КОММУНИСТИЧЕСКИЙ СОЮЗ МОЛОДЕЖИ ШЕФОМ НАД ВОЕННЫМИ ВОЗДУШНЫМИ СИЛАМИ РАБОЧЕ-КРЕСТЬЯНСКОЙ КРАСНОЙ АРМИИ.

Народный комиссар по военным и морским делам и председатель РВС СССР

Ворошилов

Идут перевыборы советов

МОСКВА ВЫБИРАЕТ...

100% явки на собрания

БОЛЬШЕВИКОВ И УДАРНИКОВ ШЛЮТ В СОВЕТЫ

Тебе наказ, пионер! Пусть твое предприятие не отстает от передовых гигантов Москвы

ПЕРВАЯ ПЯТИДНЕВКА ПЕРЕВЫБОРОВ

Рабочая Москва выбирает свои советы.

Пять дней идут перевыборные собрания по десяти районам.

На Трехгорке, «Динамо», Электрозаводе, «Красном пролетарии», на многих других крупных предприятиях советской столицы пришли перевыбирать свои советы не только все рабочие заводов.

Пришли также их семьи. Пришли отпускники.

Таким образом явка избирателей превысила ожидаемые цифры.

Что это значит?

Растет политическая активность трудящихся масс.

Растет их доверие К СВОЕЙ власти и К СВОЕЙ партии.

Трудящиеся красной Москвы голосуют за лучших ударников — передовиков производства.

Вождей партии пролетариата—Сталина, Молотова, Кагановича, Калинина, Ворошилова, Куйбышева — выбирают пролетарии почетными членами Моссовета.

1.012 ударников вступили за эти дни в партию, 964 — в комсомол.

Это потому, что дело партии Ленина — дело всего пролетариата.

За ленинской партией идут пролетарии в борьбу за победу социализма.

Чтобы перевыполнить планы третьего, решающего года пятилетки, чтобы превратить советы в органы социалистического наступления по всему фронту, для этого шагают трудящиеся на перевыборные собрания, для этого они голосуют за большевиков и ударников.

И не только идут на собрания. Не только голосуют. 2.500 рабочих об'явили себя ударниками. Тысячи самозакрепились на производстве.

Так перевыбирает советы рабочая Москва.

„КРАСНЫЙ ПРОЛЕТАРИЙ"

По неполному подсчету, вместо 1.450 избирателей явилось 1.711, т.-е. 118 процентов, а вместе с семьями рабочих и гостями собрание насчитывает 2.800 человек, что составляет... 180 процентов!

С кратким докладом выступил зав. орготделом райкома партии тов. **Стольников.** Затем был зачтен рапорт краснопролетарцев. В этом рапорте—перечень всех достижений завода за время перевыборной кампании:

— В партию вступило 338 человек, в комсомол — 250. Ряды ударников пополнились новыми 560 рабочими, самозакрепилось до конца пятилетки 340 человек. Создано 12 бригад образцовой продукции, три сквозных бригады и одна производственная коммуна. Дополнительная подписка на заем дала 47 тысяч рублей. Взятые на себя обязательства — выполнить промфинплан особого квартала досрочно к 29 декабря—краснопролетарцы выполнили.

Кроме того «Красный пролетарий» взял на буксир «Красный факел». И, наконец, особое достижение завода — рабочие краснознаменной сборки целиком вступили в партию и об'явили свой цех ударно-коммунистическим цехом имени тов. Молотова.

В середине собрания по рядам проходит гул, собрание встает, раздается дружно «ура» и целая буря аплодисментов. На собрание приехал депутат краснопролетарцев в Моссовет тов. **Молотов.**

Тов. Молотов — исправный депутат; только месяц назад он отчитывался здесь же на отчетном собрании. Приехал он и теперь, чтобы приветствовать избирателей от имени Совнаркома.

Под несмолкающие аплодисменты оглашается список депутатов завода **«Красный пролетарий»** в Моссовет. Первым депутатом идет тов. **Молотов.** Затем — тов. **Стольников** — зав. орготделом райкома, **Конкин** — мастер станкостроительного цеха, образцовый производственник с 20-летним стажем, тов. **Ганиченко** — молодой инженер, начальник сборного цеха, подавший вместе со своим цехом заявление о вступлении в партию, тт. **Каширин, Агафонов** и **Савкина.** В райсовет избираются 10 членов и 3 кандидата из лучших рабочих-ударников.

Почетными членами Моссовета избраны тт. **Сталин, Каганович, Орджоникидзе, Рындин, Киров, Яковлев** и **Тельман.**

АМО

... 103,4 проц.—таков процент явки амовцев на перевыборы.

Почетными депутатами Моссовета амовцы выбирают тт. **Сталина, Кагановича, Молотова, Андреева** и **Максима Горького.**

... В Моссовет избрано 16 членов и 6 кандидатов; в райсовет—32 члена и 10 кандидатов.

Кузница послала членами Моссовета тов. **С. Орджоникидзе** и рабочего **Ясинского.**

Послан в Моссовет старейший прессовщик завода **Андреев,** председатель производственной коммуны прессовщиков, кандидат партии.

Прошел в Моссовет заведующий новым кузнечным цехом инженер **Айнштейн,** член партии.

Рессорный цех грохотом аплодисментов встретил кандидатуру **Саши Салова,** секретаря цеховой ячейки партии, лучшего ударника завода, представленного к ордену Ленина и премированного заграничной поездкой, ударника литературы, автора прекрасной книжки «Рождение цеха», вышедшей накануне перевыборов...

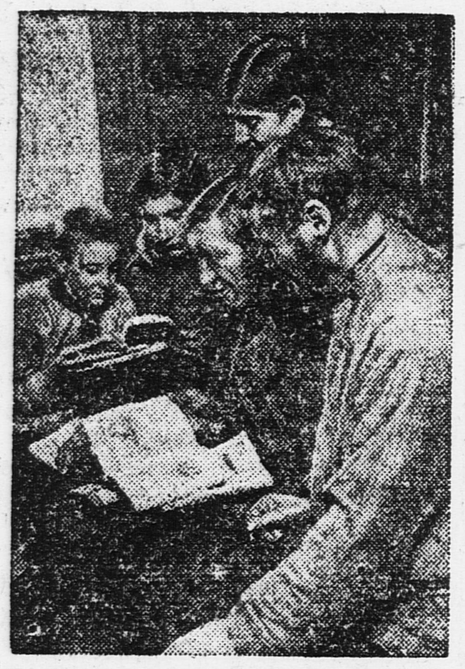

Пионер рассказывает колхозникам о перевыборах советов.

„ТРЕХГОРКА"

На «Трехгорке» первым в списке — бессменный депутат Владимир Ильич Ленин. В Московский совет избраны тт. Молотов, Каганович, Калинин и 20 лучших ударников фабрики. В районный совет избрано 40 человек. В составе вновь избранных — 45 процентов беспартийных, 10 процентов комсомольцев. На собрание явились все 100 процентов рабочих.

„ДИНАМО"

На 7 собраниях в прениях выступило 28 человек. Большинство выступавших говорило о задачах партии и рабочего класса в третьем, решающем году пятилетки, о перестройке работы советов. **Собрано 1.300 дополнений к наказу.** Наиболее характерные предложения: погасить досрочно заем «Пятилетка — в 4 года», построить в Ленинской слободе втуз, открыть школу по политподготовке для приезжающих иностранных рабочих.

В Московский совет избраны тт. Сталин, Каганович, Молотов и секретарь германской коммунистической партии тов. Тельман. В состав райсовета послано 41 ударников.

ЛУЧШИЕ РАБОЧИЕ ВСТУПАЮТ В ПАРТИЮ

★ Завод «КРАСНЫЙ ПРОЛЕТАРИЙ». За время перевыборов заводская парторганизация пополнилась 338 ударниками.

★ МОГЭС. За перевыборную кампанию в партию вступило 100 ударников. На перевыборном собрании подано 60 заявлений.

★ Завод им. ФРУНЗЕ. Вступило в партию 500 ударников.

★ Завод «КРАСНЫЙ БОГАТЫРЬ». 180 передовых рабочих и работниц вступили в ряды партии.

★ Фабрика «БУРЕВЕСТНИК». 305 передовых ударников пополнили ряды фабричной парторганизации.

★ Фабрика «ПАРИЖСКАЯ КОММУНА». 220 ударников с большим производственным стажем вступили в партию.

ШИРИТСЯ СТРОЙ УДАРНИКОВ ПЯТИЛЕТКИ

★ Завод «КРАСНЫЙ БОГАТЫРЬ». 16 бригад об'явили себя ударными по качеству продукции. Ударничеством на заводе охвачено 90 проц.

★ Завод им. ФРУНЗЕ. Создано 37 новых ударных бригад.

★ Фабрика «КРАСНАЯ ЗАРЯ». Вновь зародилось 18 ударных бригад. 442 человека пополнили ударные бригады.

★ Завод «КРАСНЫЙ ПРОЛЕТАРИЙ». Вновь создано 16 ударных бригад. Армия ударников выросла на 560 человек.

Веселый обзор МЕЖДУНАРОДНЫХ ДЕЛ

Курам на смех...

Европейская комиссия, заседающая в Женеве, решила по предложению Бриана успокоить мир манифестом, в котором говорилось бы об отсутствии угрозы войны.

К сведению населения всех стран:

«Войны не будет!»— сказал Бриан...

Сказано веско...

Но...

Курам и тем смешно!..

Во поле береза стояла... Во поле береза трепалась...

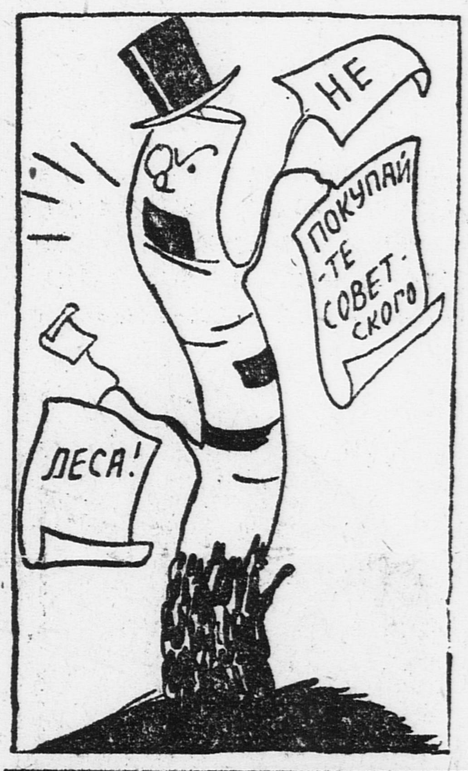

Среди антисоветских кругов Америки, Англии и других стран сейчас в моде басни о принудительном труде на наших лесозаготовках.

Березе мозгов не много положено!

Шевелить мозгами не березовое дело!

Врет капиталистическая береза безбожно...

И не краснеет, потому что — белая...

ПИСЬМА ГЕРМАНСКИХ ПИОНЕРОВ

Боятся правды

Немецкие пионеры организовали в Дрездене общественный кинопросмотр, на котором один пионер должен был рассказать о своем путешествии в СССР. Школьные газеты приглашали ребят на собрание. Однако, когда ребята явились, помещение было занято полицией. Немецкие жандармы не впустили детей. Ребята прежде чем разойтись по домам устроили демонстрацию протеста, пройдя по всем главным улицам с пением революционных песен.

Расскажем всем пролетарским детям, что полиция не разрешает говорить пинерам. Германское правительство не хочет, чтобы узнали правду о положении детей в Советском союзе.

Деткор.

Бьют до крови

(Геннигсдорфская католическая школа).

В первом классе урок закона божьего. Монотонно поучает католический патер. Детям скучно слушать. С последней скамьи слышен детский голосок. Проповедник, полный гнева, бьет в лицо ни в чем неповинного ученика. Из носа и рта ребенка течет кровь.

Деткор.

ЖИВА ПАМЯТЬ КАНТОНСКОЙ КОММУНЫ!

Разгон шанхайской полицией демонстрации рабочих в день 9-й годовщины Кантонской коммуны.

НАБОР В ФЗУ ВО ВЛАДИМИРЕ

Близорукие хозяйственники отмахнулись от подготовки кадров

ПИОНЕРЫ, ДЕТИ РАБОЧИХ!

ТРЕБУЙТЕ ОТКРЫТЬ ДВЕРИ ФАБЗАВУЧА!

Фабзавучники в роли подметальщиков

Нужны люди. Недостает квалифицированной рабочей силы, — мечется в поисках администрация текстильной фабрики «Оргтруд».

При фабрике находится ФЗУ. Но там администрация рабочих не ищет. Окончивших ФЗУ посылают работать в качестве мусорщиков, раздатчиков масла, запасных ткачей и подметальщиков.

— Даже пауку дают ткать, а мы только подметаем!..

В ФЗУ при фабрике «Оргтруд» должны были принять 30 человек. Но не приняли... Набор отменили за... отсутствием средств. 700 рублей уже истрачены на подготовку ребят. Все сделано, одного недостает — открыть двери ФЗУ.

Делягам не сорвать набора!

Деляги 4-го хлопчатобумажного треста, администрация фабрик Владимира срывают набор, прикрываясь «об'ективными причинами». На оборудование слесарно-монтажной мастерской средств не отпускают.

Значение третьего набора в ФЗУ **недооценивается хозяйственниками.**

Они не хотят понять того, что срыв январского набора отразится на дальнейшем росте квалифицированной силы. Срыв набора в ФЗУ при «Оргтруде» не даст возможности расширить фабрику.

Набор почти-что сорван. На борьбу с прорывом мобилизован комсомол. А где пионеры? Их не видать. А ведь за срыв набора отвечает и деткоморганизация.

— Гм... А нас 650 человек!..

О прорыве должны знать все пионеры и школьники Владимира.

Организуйте бригады по борьбе с прорывом. Созывайте тревожные собрания рабочих по цехам. Пусть ваши родители знают о том, что им не готовят смены.

Владимирская деткоморганизация должна доказать, что набор будет проведен.

С. Г.

История со стройучем

Стройуч — есть такое учебное заведение во **Владимире.** Находится оно на центральной улице, у всех на виду. Часто в Стройуче собираются ребята и толкуют о своем горе. А горе-то немаленькое.

— Общежитие без дверей, ученики сидят без обеда, в комнатах стужа, грязь, простыни не меняются, мыла не выдают, стипендии задерживают.

Некоторые учащиеся хотят даже бежать из Стройуча.

Январь на исходе. Занятия в Стройуче должны начаться 15 февраля, а общежитием могут быть обеспечены из 650 человек только 150.

Возможности для оборудования общежития, для обеспечения ребят обедами и стипендиями есть.

Контора Стройоб'единения заказала лесопильному заводу «Красный строитель» рамы и двери.

Завод предупреждает, что заказа на рамы и двери он принять не может, а контора напирает. Заявление завода преспокойно подшивается за номером таким-то, и материалы привозят на завод.

2 ФЕВРАЛЯ — КОНФЕРЕНЦИЯ ПО ДЕТСКОЙ КНИГЕ

Решим судьбу детской книги

На 1-м всесоюзном слете ребята заявили, что им нужна книга, освещающая наше строительство, организующая их на участие в нем.

В момент слета мало было даже чего-либо похожего на такую книгу.

Прошло полтора года. За это время у нас появилось десятка два книг о пятилетке. Это, правда, слишком мало, но и с этим количеством книг вышел большой конфуз.

Собираются ли ребята на конференции библиотечного актива, с'езжаются ли на слет деткоров со всего Союза, они заявляют, что даже имеющиеся книги о нашем строительстве им **совершенно неизвестны.**

Больше всего посчастливилось книге Ларри и Лифшиц—«Пять лет»; ее кое-кто знает. Однако, это совсем не значит, что книга особенно хороша, а дело в том, что многие библиотеки провели конкурс отзывов на эту книгу (конкурс на лучшего читателя).

2 февраля на конференции по детской книге будет решаться вопрос: **какая книга необходима** нашему юному читателю.

Если существующие у нас книги по соцстроительству не читаются потому, что они чем-то плохи, — нужно это «что-то» изжить, изменить, чтобы нужная книга дошла до читателя.

А может быть, причина того, что эти книги не доходят до читателя, не в качестве их, а в чем-либо другом?

В чем же дело?

Пишите нам в «Пионерскую правду», читали ли вы следующие книги: Ильин—«Рассказ о великом плане», Ларри и Лифшиц—«Пять лет», Лопатин—«Пятилетка в действии», Лаптев—«Пятилетка», «Большевистский слет», К. Пискунов—«Гигант».

Чтобы решить, какой должна быть книга для детей, делегатам совещания нужно знать: какая книга больше всего интересует ребят. Пионерский актив «Дома детской и юношеской книги» проводит среди ребят анкету о книгах. По этим анкетам будет составлен наказ совещанию: какие книги писать для детей.

Вот эта анкета: 1) Какие книги интересно написаны и что в них хорошего? 2) Какие книги плохо написаны? 3) Каких книг надо больше писать для ребят и как их издавать? 4) Кто ты: мальчик? девочка? Сколько лет? Пионер ты или нет?

Если хотите присоединить свой голос к наказу, присылайте ответ на эти вопросы по адресу: Москва, Новая пл., 10.

А. А.

ГОТОВЯТСЯ К КОНФЕРЕНЦИИ

Мы — в Московской областной библиотеке. Вот что мы там узнали: по сети библиотек Москвы и области проводится ударная подготовка к конференции по детской книге.

Во всех районах Москвы (в библиотеках) было проведено 63 детских собрания. Ребята обсуждали вопросы детской литературы и составляли наказы. Всего было охвачено работой 2.137 ребят.

Собирали отзывы ребят о детских книгах (собрано 500—600 отзывов).

Теперь составляется общий наказ конференции, который будет готов к 29 января.

По области также созывались детские конференции.

ГОВОРЯТ РОДИТЕЛИ

На фабрике им. Свердлова и 1-й Образцовой типографии был проведен среди родителей десятидневник детской книги.

Было дано на обсуждение 10 книг (для ребят дошкольного возраста), и сейчас о них собираются отзывы родителей.

РАБОТА НАД ПЛАНОМ

В самой библиотеке 25 и 26 января состоялась областная конференция (со взрослыми библиотекарями), где совместно с представителями издательств разрабатывался редакционный план издательств, вырабатывался наказ, выбирались делегаты на всероссийскую конференцию (20 человек—по Москве и 3—по области).

Недостатки работы — не все районы Московской области охвачены работой; пока из 149 районов дали сведения только 26 районов. Но надо надеяться, что в будущем отстающие районы подтянутся.

Бригада «П. п.»:

Бернштейн и Галантер.

„ОБРАБАТЫВАЮТ" МЫШИ

Весной 1930 года Наркомпрос об'явил конкурс на лучшего читателя детской книги.

Ребята принялись писать свои отзывы о книгах, а также собирать отзывы своих товарищей и отправлять в Москву. Когда отзывы были собраны, их оказалось очень много, так как присылали со всех концов нашего Союза.

Был назначен срок опубликования результатов конкурса.

Собранный материал начали обрабатывать, но... обработав лишь незначительную часть, остановили работу. Почему? Ждали распоряжений, а их не было.

До сих пор огромные кипы отзывов ребят лежат в пыли и их «обрабатывают»... одни крысы и мыши.

А ребята на местах ждут оценки своей работы над книгой.

Мы считаем, что такое отношение к работе ребят губит всякую их инициативу, всякую охоту продолжать работу по книге.

Литбригадники «П. п.»:

Каменкович и Зхус.

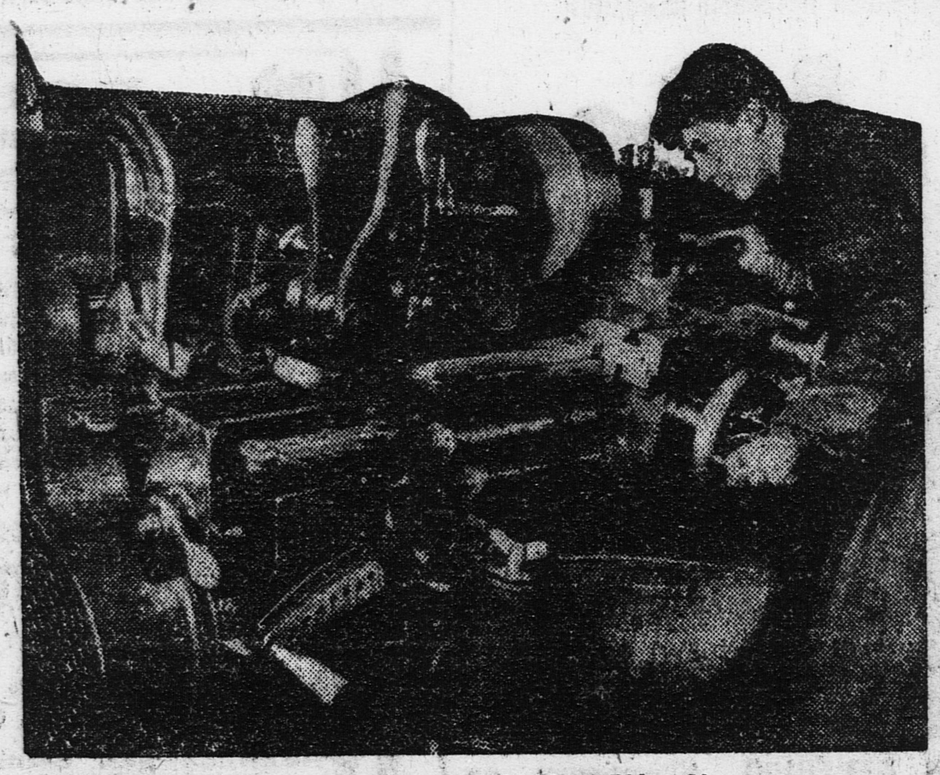

СОВЕТСКИЕ СТАНКИ — ШКОЛАМ ФЗУ. Ученик токарного отделения школы ФЗУ завода «Электропровод» № 2 работает на станке советского производства. Станок изготовлен заводом - техникумом «Комсомолец».

ХУТОР

Осенним, нахмуренным утром
Я шел из родного хутора
Учиться в ШКМ.
Тонули в сизом тумане
Избушки на серой поляне
И отблески нового утра
Чуть-чуть загорались во тьме.
Дитя деревенской трущобы
(Два года упорной учебы),
Корпел я над точностью формул
И выводами теорем.
И вот по знакомой дороге
Шагаю в приятной тревоге.
Слагается в ясную форму
Хутора контур в свете зари.
Над пологом желтого жнива,
Над хутором — флаг коллектива,
Над хутором — звонкое ржанье
Могучих стальных жеребцов.
Как радо родимое поле,
Что сохи не выползут боле,
Что будут с машиной и знаньем
Моря колосистых хлебов.

Деткор Г. Моисеев.

БАУМАНЦЫ!

28 января, в 6 ч. 30 м. вечера, в театре «Рабочих ребят» (Разгуляй, Токмаков пер., д. 17) состоится конференция юных читателей Бауманского района.

Порядок дня:

1. **Доклад: «На фронте детской книги».**
2. **Составление наказа.**
3. **Художественная часть.**

ЦДДКО Бауманского района.

ДЕЛЕГАТАМ КОНФЕРЕНЦИИ ПО ДЕТСКОЙ КНИГЕ

По распоряжению зам. зав. МОНО тов. Бема делегаты на конференцию освобождаются от занятий в школе в день конференции, 29 января, с 3 час. дня.

Штаб пятидневки по детской книге.

ВСЕСОЮЗНАЯ КОЛХОЗНАЯ ЭСТАФЕТА

8-й маршрут: ЗА КУЛЬТУРУ!

БУДЕМ БОЙЦАМИ НА КУЛЬТУРНОМ ФРОНТЕ

Выполнение и перевыполнение пятилетнего плана социалистического строительства, выполнение 5-летки в 4 года в значительной мере зависит от того, как будет организовано продвижение в широкие трудящиеся массы города и деревни большевистского слова, идей Ленина, как будет распространяться партийная и советская печать, как будет проводиться борьба с агрономической неграмотностью колхозных, бедняцко-середняцких масс.

Через печать партия организует массы на колхозное строительство, на выполнение планов весеннего сева.

Продвижение газеты, книжки, плаката, и ликвидация агроколхозной неграмотности — две важнейших работы в борьбе за успешное проведение второй большевистской весны.

В договоре с Наркомпочтелем пионерская организация приняла на себя обязательства:

«Направить все силы, всю энергию на помощь партии и правительству в культурном строительстве города и особенно деревни, быть активными участниками в распространении литературы, газет и журналов в рабочие и сельские районы, а также непосредственно способствовать улучшению и укреплению культурной и почтовой связи в городах и сельских районах Советского союза.

Всячески помогать учреждениям связи, газетным бюро, райорганизаторам распространения, городским и сельским письмоносцам во всей распространенческой и почтовой работе (распространять газеты, журналы и другую литературу; разносить газеты, журналы, почту; проводить мероприятия по упорядочению работы учреждений связи и отдельных работников, оказывать помощь населению писанием адресов, продажей марок и т. д.)».

Для проведения данной работы каждый отряд и школа обязаны организовать специальный «пост культурной связи».

Совнарком постановил в порядке подготовки к весенней посевной кампании «провести массовую ликвидацию агроколхозной неграмотности, охватив до 6 миллионов колхозников, бедняков и середняков - единоличников». Пионеры и школы должны быть активными помощниками в выполнении этого задания правительства.

ЧТО НАДО ДЕЛАТЬ?

Что и как надо делать, чтобы выполнить две важнейших работы восьмого маршрута?

Продвижение книги — чрезвычайно интересная работа. Возьмем работу в библиотеке избы-читальни. Подбор, обмен, рекомендация книг, книгоношество, группы громкого чтения в читальне, группы чтецов на дому — все это очень увлекательная работа. Но каждое интересное дело можно «организовать» так, чтобы оно стало для ребят неинтересным.

Надо рекомендовать книгу так, чтобы эта работа была интересна для ребят.

Вот пример, как можно провести эту работу.

Пионеры нарисовали обложки книг на кусках фанеры (разломали ящик), написали плакат: «Получили интересные книги, читайте», взяли в сельсовете двух лошадей, спустили нарисованные обложки книг по бокам лошадей, сели верхом, от одной лошади к другой протянули плакат и так проехали по всему селу.

ГАЗЕТУ И КНИГУ—В ДЕРЕВНЮ

Для работы нужно установить такой порядок:

— Группа книгонош прикрепляется к определенному количеству дворов, каждый книгоноша носит книги к одним и тем же читателям.

— Книгоноша не только разносит книги, но и беседует о прочитанной книге, сам помогает в чтении, записывает вопросы, которые возникают в результате чтения, и из избы-читальни, сельсовета, от агронома приносит на них ответы.

Книгоноша подбирает такие книги, которые интересуют его читателей.

— Книгоноша добивается того, чтобы его читатель сам стал брать книги из библиотеки (это и должно быть результатом его работы). После этого книгоноша перестает носить книги и берет себе нового читателя.

— У каждого книгоноши должно быть не больше 10 читателей. Лучше, если они будут жить близко к двору книгоноши. Надо следить за тем, чтобы у книгоноши была хорошая одежда, обувь зимой и осенью.

Пионеротряд должен сделать для книгоноши сумки, в которых книги сохранились бы от порчи.

— В те дворы, где живут малограмотные или неграмотные, книгоноша должен взять чтеца из отряда или школы.

Второй частью работы по продвижению книги будет ее распространение (продажа). Отряду или школе следует договориться с кооперативом о том, что он возьмет на себя распространение книг. Распространить можно самыми разнообразными способами.

Было бы совершенно неверно, если бы пионеры и школьники продвигали книги и газеты только для взрослых. Чтение в семье газет, журналов, книг, рассчитанных на детей (пионеров и школьников), будет иметь влияние и на взрослых. Надо продвигать литературу и для взрослых и для детей.

ЛИКВИДИРОВАТЬ АГРОНЕГРАМОТНОСТЬ

Большая задача стоит перед пионерами в области ликвидации агрономической неграмотности населения. Для этого надо вести:

— индивидуальные занятия пионеров с крестьянами по обработке агроминимума;

— работу на опытном школьном участке, показывая способы культурного ведения сельского хозяйства;

— распространение агрономической литературы.

Всю работу надо проводить под руководством агронома и педагога.

От редакции

На этом мы кончаем печатание маршрутов всесоюзной колхозной эстафеты. В следующих номерах мы начнем смотр подготовки пионеров к весеннему севу.

Ждем от наших деткоров заметок о подготовке к проведению весенней посевной кампании.

КУЛЬТУРУ В ДЕРЕВНЮ. Крестьянки на кружке ликбеза.

Пионеры трамвайного парка разбирают на субботнике трамвайные детали.

„Пионерская правда" помогла

Звенигородский рик принимает меры к улучшению жизни Первомайского детдома

Редакция получила письмо из Первомайского детдома:

«У нас в детдоме нехорошо. Ребята озоруют. Избивают маленьких. Я во второй группе и меня очень бьют. Старшие ребята снимают с нас пионерские галстуки. Заведующий и другие педагоги на наши жалобы не обращают внимания и даже поощряют старших. У нас очень плохо. Помоги ребятам, «Пионерская правда».

Бюро расследования запросило рик:

«По нашим сведениям, в Первомайском доме из рук вон плохо поставлена воспитательная работа. Старшие ребята избивают младших, издеваются над теми, кто носит пионерские галстуки. Заведующий и педагоги не обращают внимания и даже поощряют.

Надо принять меры. Организовать актив ребят. Решать все дела на общем собрании, опираясь на актив. Надо срочно провести работу в детдоме».

Письмо редакции, а может быть и другие обстоятельства, заставили рик призадуматься, взяться за дело.

А вот результаты:

«В ответ на вашу заметку о состоянии Первомайского детдома сообщаем:

В указанном детдоме 62 человека от 8 до 16 лет; из них 39 дают низкую норму и дефективность.

Педагогический состав часто меняется.

С начала учебного года сменилось четыре педагога.

Помещение недостаточное и холодное. Бани нет. Ребята моются в прачечной.

Воспитательная работа до декабря была слаба. В спальнях—грязь.

Заведующему даны указания.

В настоящее время подобран опытный педагогический состав. Воспитательная работа налаживается. Крепнет детское самоуправление. Растет пионерорганизация (52 человека).

Хозяйство детдома вливается в колхоз.

Кроме того, риком разрешен вопрос о слиянии Первомайского и Коралловского детдома, что даст возможность об'единить средства, **произвести необходимый ремонт и расширить помещение детдома.**

Инспектор наробраза **Кореневский».**

„Пионерская правда" расследовала

Срывающие хлебозаготовки исключены из сельсовета

Наш деткор из деревни Старое, Ашитковского рика, пишет:

— У нас в сельсовете работают крестьяне, которым не место в советах. Так, **Школьников и Вальянов всячески срывали хлебозаготовки, а затем пролезли в сельсовет.**

Редакция передала материал в Ашитковский рик. Оттуда 21 января получен ответ:

«По вашей заметке было произведено обследование сельсовета деревни Старое. **Сообщенные факты подтвердились. Граждане Школьников и Вальянов из состава сельсовета исключены.**

Зав. орготделом **Горячев.**

Отв. редактор: Н. ЛЯЛИН. Из-во: «ПРАВДА».

БОЕВОЙ ОБЩЕСТВЕННО-ЛИТЕРАТУРНЫЙ ЖУРНАЛ

„ПИОНЕР"

орган ЦБ и МБ ДКО и Наркомпроса

ВАШ НЕОБХОДИМЕЙШИЙ ПОМОЩНИК В БОРЬБЕ за генеральную линию партии, за социалистическое наступление по всему фронту, за выполнение пятилетки в четыре года, за выполнение и перевыполнение промфинплана, за политехническую школу, за всеобщее начальное обучение, за участие в учебно-производственной жизни заводов и колхозов, за нового человека, за кадры.

ЧИТАЙТЕ ЕГО ПОВСЕДНЕВНО, А ДЛЯ ЭТОГО

ВЫПИШИТЕ „ПИОНЕР" на 1931 год

„ПИОНЕР" выходит каждые ДЕСЯТЬ ДНЕЙ.

ПОДПИСНАЯ ПЛАТА: на год — 4 р., на 6 мес. — 2 р., на 3 мес. — 1 р. ЦЕНА ОТДЕЛЬНОГО НОМЕРА — 15 к.

Подписаться можно в любом магазине или отделении КНИГОЦЕНТРА, либо повсеместно на почте.

Главлит № А—80.808. Типография «Рабочей Газеты», Сущевский Вал, 49. Тираж 450.000 экз.